



LABORAL

La obligación del registro diario de jornada

CONTRATACIÓN PÚBLICA

Cuota de puestos de trabajo para trabajadores con discapacidad y contratación del sector público

UNIÓN EUROPEA

Proyectos Europeos: Bus.Trainers y Construction Blueprint

MEDIO AMBIENTE

La contribución del sector de la construcción a la lucha contra el cambio climático

FUNDACIÓN LABORAL DE LA CONSTRUCCIÓN

Sólo el 8,7% de los trabajadores de la construcción son mujeres

“¿Tienes lo que hay que tener?”



FUNDACIÓN
LABORAL
DE LA CONSTRUCCIÓN

**DESCUBRE
TU FUNDACIÓN**

900 11 21 21
fundacionlaboral.org

■ Formación

Oferta adaptada a las nuevas demandas del sector



cursosenconstruccion.com

■ Línea Prevención

Asesoramiento profesional gratuito



lineaprevencion.com

■ Tarjeta Profesional de la Construcción (TPC)

Tu acreditación profesional en el sector



trabajoenconstruccion.com

■ Empleo

Portal de empleo del sector de la construcción



construyendoempleo.com



SUMARIO

ACTUALIDAD CNC

Contratación pública: Los procedimientos de clasificación (Tercera Parte)	4
Contratación pública: Cuota de puestos de trabajo para trabajadores con discapacidad y contratación del sector público. 8	8
Laboral: La obligación del registro diario de jornada	10
Vivienda: – Compraventa de vivienda, entrega de cantidades a cuenta y responsabilidades de entidad bancaria	12
Unión Europea: Proyectos Europeos: Bus.Trainers y Construction Blueprint	14
Medio Ambiente: La contribución del sector de la construcción a la lucha contra el cambio climático.....	18
Fundación Laboral de la Construcción: Sólo el 8,7% de los trabajadores de la construcción son mujeres	22
Fundación Laboral de la Construcción: “¿Tienes lo que hay que tener?”	24

NOTICIAS ENTIDADES CONFEDERADAS DE CNC DE ÁMBITO TERRITORIAL

Andalucía	26
Baleares	30
Canarias	32
Castilla y León	33
Extremadura.....	34
Murcia.....	35
Comunidad Valenciana	37

NOTICIAS ENTIDADES CONFEDERADAS DE CNC DE ÁMBITO NACIONAL

Asociación de Empresas Constructoras de Ámbito Nacional (SEOPAN).....	39
Asociación Nacional de Constructores Independientes (ANCI)	40
Asociación de Promotores Constructores de España (APCE)	44

FEDERACIÓN DE GREMIOS DE LA CONSTRUCCIÓN.....	46
---	----

SITUACIÓN DEL SECTOR (TABLAS INFORMATIVAS)	60
--	----

SITUACIÓN DEL SECTOR: INFORMACIÓN COMUNIDADES AUTÓNOMAS	64
---	----

CONTRATACIÓN PÚBLICA

LOS PROCEDIMIENTOS DE CLASIFICACIÓN

(Tercera parte)

~~~~~  
**Pedro Luis Molina Martínez** Director de la Oficina Auxiliar  
 ~~~~~

En las dos primeras entregas de este artículo, publicadas en los números primero y segundo de esta revista, analizamos los procedimientos de que disponen los Contratistas para informar a la Administración, a través de sus órganos clasificadores, de cuáles son sus medios financieros, técnicos y profesionales.

En éste vamos a analizar lo que ocurre cuando el contratista incumple, o cumple defectuosamente, con la obligación legal de facilitar la mencionada información

Expediente de revisión de Oficio por causa de la Solvencia Financiera.

Recordemos, tal y como explicábamos en el anterior artículo, que si el Contratista no formula en tiempo y forma la Declaración Responsable prevista en el Real Decreto 817/2009 recibirá, hacia el mes de Octubre (para el caso normal de entidades cuyo ejercicio social concluya el 31 de Diciembre) un requerimiento para que aporte en el plazo de diez días una Certificación del Registro Mercantil (o del que proceda, si no se trata de una Sociedad) relativa al contenido y depósito de sus últimas Cuentas Anuales.

Lo mismo sucederá si la Junta Consultiva detecta que los datos declarados y los que pueda obtener directamente desde el Registro correspondiente no son coherentes, o si comprueba que no constan las citadas Cuentas depositadas en el mismo.

Otro tanto ocurrirá con los contratistas individuales que no hayan presentado sus Libros Contables en el mismo plazo.



Si se aporta la mencionada Certificación (o los Libros Contables para las personas físicas que no tuvieran obligación de depositar sus Cuentas), y de su contenido se desprendiera que se cumplen los requisitos de solvencia exigidos (Patrimonio Neto superior a la mitad del Capital Social, y, para los contratistas de

obras, superior a la escala del artículo 35 del Reglamento para la máxima categoría que tenga concedida) se le confirmará en sus vigentes clasificaciones y se acabará aquí el procedimiento.

Si, por el contrario, no se contesta a este primer requerimiento aportando las



1. Patrimonio Neto inferior a la mitad del Capital Social: en este caso, la sociedad se encuentra incurso en causa de disolución, según lo establecido en la Ley de Sociedades de Capital.

2. En empresas clasificadas como Contratistas de Obras, que el Patrimonio Neto sea mayor que la mitad del Capital Social, pero no alcance al importe mínimo previsto en el artículo 35 del Reglamento de la Ley de Contratos de las AAPP, para la categoría máxima que disponga.

En el primer caso, el Instructor del Expediente propondrá y la Comisión de Clasificación (de Obras o de Servicios) acordará la revocación de las actuales clasificaciones, y estas serán inmediatamente canceladas en el Registro Oficial de Licitadores y Empresas Clasificadas (ROLECE)

En el segundo supuesto, que evidentemente sólo afecta a las Clasificaciones de Obras, se propondrá, y la Comisión acordará, el reajuste de las categorías según el valor de nuestros Fondos Propios, llevándose a cabo igualmente las modificaciones correspondientes en el ROLECE.

Este acuerdo será notificado a la empresa interesada, y contra él cabe recurso de alzada ante el Ministro de Hacienda, que habrá de sustanciarse en plazo de un mes. No obstante, la presentación del recurso no paraliza la ejecución del acuerdo de clasificación, ni la inscripción del mismo en el ROLECE, por lo cual no tiene efectos inmediatos.

que se autoriza un cierre anticipado de cuentas anuales intermedias, posteriores a las últimas ordinarias (cuyos datos no nos permiten mantener la categoría), siempre que haya tenido lugar un hecho financiero relevante (como, por ejemplo, una ampliación de capital o un préstamo participativo, o, caso bastante frecuente, el Auto o Sentencia aprobatorio de un Convenio con los acreedores, en el caso de las empresas en situación concursal), que permita remontar el Patrimonio Neto por encima de lo previsto en este mismo artículo para los contratistas de obras, y, en general, en el artículo 1 del Real Decreto 817/2009. Dichas Cuentas intermedias deberán tener el mismo contenido que las Cuentas ordinarias y habrán de estar formuladas por los Administradores y aprobadas por la Junta General, conteniendo exactamente la misma información y documentación que las ordinarias. Así, si la empresa estaba obligada a realizar Auditoría en sus últimas Cuentas, las intermedias también habrán de incluirlas.

contenga el hecho financiero relevante, que permita la formulación de las Cuentas Intermedias, y de las correspondientes liquidaciones fiscales.

Si de la documentación aportada se deduce que la Sociedad cumple con los criterios legales y reglamentarios de solvencia financiera, el instructor del Expediente propondrá el archivo del mismo, con el mantenimiento de la clasificación, lo que será notificado a la empresa interesada, y con ello concluirá este trámite.

Si, por el contrario, no se cumplieran dichos requisitos, pueden darse dos situaciones:

Como en el caso anterior, además de las propias Cuentas, se habrá de aportar testimonio notarial del documento que

SI DE LA DOCUMENTACIÓN APORTADA SE DEDUCE QUE LA SOCIEDAD CUMPLE CON LOS CRITERIOS LEGALES Y REGLAMENTARIOS DE SOLVENCIA FINANCIERA, EL INSTRUCTOR DEL EXPEDIENTE PROPONDRÁ EL ARCHIVO DEL MISMO

ELIMINE DEFINITIVAMENTE LAS HUMEDADES POR CAPILARIDAD

Humitat-Stop va a participar en la próxima edición de BBConstrumat del 14 al 17 de mayo 2019

Barcelona Building Construmat

¿La humedad sube por sus paredes?
¿Salta la pintura y aparecen desconches?

Usted tiene humedades por capilaridad



HS-221

La nueva solución revolucionaria que elimina de forma definitiva, rápida y radicalmente más barata el origen de las humedades.

Amplia gama de equipos para proteger bajos o sótanos de 50m² a 2.500m²

- › EFICAZ
- › FÁCIL INSTALACIÓN
- › BAJO COSTE
- › EVITA ENFERMEDADES
- › SEGURO

GARANTIZADO

Si en un año no está satisfecho le devolvemos su dinero. Garantía de reparación de 15 años.

10% DTO. Código Promoción: 1704



HUMITAT-STOP



699 929 832

info@humitat-stop.com
www.humitat-stop.com

CONTRATACIÓN PÚBLICA

CUOTA DE PUESTOS DE TRABAJO PARA TRABAJADORES CON DISCAPACIDAD Y CONTRATACIÓN DEL SECTOR PÚBLICO

Carlos Borrego *Director Jurídico*

En el artículo 71.1.d) de la Ley 9/2017, de 8 de noviembre, de Contratos del Sector Público (en adelante LCSP), por la que se transponen al ordenamiento jurídico español las Directivas del Parlamento Europeo y del Consejo 2014/23/UE y 2014/24/UE, de 26 de febrero de 2014, se regula una nueva prohibición de contratar respecto al anterior texto normativo, que además es apreciada directamente por los órganos de contratación.

Esta nueva prohibición de contratar se refiere a las empresas de 50 o más trabajadores que no cumplan el requisito de que al menos el 2 por ciento de sus empleados sean trabajadores con discapacidad, de conformidad con el artículo 42 del Real Decreto Legislativo 1/2013, de 29 de noviembre, por el que se aprueba el texto refundido de la Ley General de derechos de las personas con discapacidad y de su inclusión social, en las condiciones que reglamentariamente se determinen.

Dicha prohibición de contratar se conecta con la actual obligación de la Ley de Contratos del Sector Público de 2017 de incluir cláusulas sociales en los procedimientos de licitación, respecto de los trabajadores con discapacidad, la cual se concreta con las cláusulas relativas al

cumplimiento de disponer trabajadores con discapacidad en un porcentaje mayor del legalmente establecido -bien sea como criterio de adjudicación de la oferta, o como condición de ejecución del contrato-.

El artículo 42 del Real Decreto Legislativo 1/2013, de 29 de noviembre, establece que "las empresas públicas y privadas que empleen a un número de 50 o más trabajadores vendrán obligadas a que de entre ellos, al menos, el 2 por 100 sean trabajadores con discapacidad". Respecto del cómputo de los trabajadores considera que "se realizará sobre la plantilla total de la empresa correspondiente, cualquiera que sea el número de centros de trabajo de aquella y cualquiera que sea la forma de contratación laboral que vincule a los trabajadores de la empresa", para añadir que "se entenderá que estarán incluidos en dicho cómputo los trabajadores con discapacidad que se encuentren en cada momento prestando servicios en las empresas públicas o privadas, en virtud de los contratos de puesta a disposición que las mismas hayan celebrado con empresas de trabajo temporal".

Cómo según el mencionado artículo 71.1.d) de la LCSP actualmente -mientras el Consejo de Ministros, mediante Real Decreto, establezca una forma alternativa

de acreditación, ya sea mediante certificación del órgano administrativo correspondiente, con vigencia mínima de seis meses, o bien mediante certificación del correspondiente Registro de Licitadores, en los casos en que dicha circunstancia figure inscrita en el mismo- la manera de acreditar el cumplimiento de la cuota de reserva de puestos de trabajo del 2 por ciento para personas con discapacidad se tiene que efectuar mediante la presentación de la declaración responsable a que se refiere el artículo 140 de la propia LCSP, se plantea el problema de que cada órgano de contratación establece un modelo de declaración responsable que, si no tiene en cuenta el Criterio Técnico del Ministerio de Empleo y Seguridad Social en materia de cuota de reserva de puestos de trabajo para personas con discapacidad, puede colocar al licitador en indefensión o al menos en una situación de escasa seguridad jurídica puesto que se puede incurrir en causa de prohibición de contratar por hacer una declaración responsable dudosa.

Por ello, y para una correcta interpretación del artículo 42 del Real Decreto Legislativo 1/2013, de 29 de noviembre, por el que se aprueba el Texto Refundido de la Ley General de derechos de las personas con discapacidad y de su inclusión social, cuya buena exegesis influye tanto en un posible incumplimiento que tiene como consecuencia una prohibición de contratar, como en una buena valoración de la oferta y en una perfecta ejecución de la correspondiente condición especial de ejecución, la Confederación Nacional de la Construcción solicitó a la Junta Consultiva de Contratación Pública del Estado que emitiera un informe sobre la determinación del cumplimiento del requisito de que, al menos, el 2% de los trabajadores sean discapacitados en empresas de más de 50 empleados.

En el Dictamen emanado en el expediente 109/18 la Junta Consultiva estatal establece que el problema se plantea

UNIÓN EUROPEA

PROYECTOS EUROPEOS: BUS.TRAINERS Y CONSTRUCTION BLUEPRINT

M^a Ángeles Asenjo Directora del Departamento Internacional

El Programa Erasmus + de la Unión Europea (UE) 2014-2020 se dirige a los ámbitos de la educación, la formación, la juventud y el deporte. Este Programa quedó establecido a través del Reglamento UE nº 1288/2013, de 11 de diciembre. Apoya acciones y actividades que conlleven un valor añadido europeo potencial y contribuyan a los objetivos definidos en su Reglamento.

En materia de educación y formación, el Programa contempla como objetivos específicos, entre otros, la mejora del nivel de las aptitudes y competencias clave, prestando especial atención a su pertinencia para el mercado de trabajo, así como una mayor cooperación entre el mundo del trabajo y el mundo de la formación y de la educación. Para el logro de estos objetivos específicos el Programa prevé tres tipos de acciones clave: movilidad de las personas por motivos de aprendizaje, la cooperación para la innovación y el intercambio de buenas prácticas, y el apoyo a la reforma de las políticas.

En la actualidad, la Confederación Nacional de la Construcción (CNC) está participando en dos importantes proyectos europeos que cuentan con el apoyo de este Programa Erasmus+, encuadrados bajo el tipo de acciones

de cooperación para la innovación y el intercambio de buenas prácticas, y que están siendo coordinados por la Fundación Laboral de la Construcción (FLC): Bus.Trainers y Construction Blueprint.

BUS.TRAINERS

El propósito de este proyecto es el **desarrollo y refuerzo de competencias medioambientales para los formadores de la industria de la construcción, con el fin de la transferencia de estas nuevas capacidades posteriormente a los trabajadores y futuros empleados del sector.** De tal modo, se contribuirá a aumentar la competitividad de la industria de la construcción a través del fomento de habilidades medioambientales en el profesorado que revertirán a la postre en trabajadores y futuros empleados de empresas del sector.

El proyecto comenzó en diciembre de 2016.



Además de la CNC y la FLC, en el proyecto participan como socios las siguientes entidades: Instituto de Robótica y de Tecnologías de la Información y de las Comunicaciones -IRTIC- de la Univesidad de Valencia (España); Associazione Nazionale de Costruttori Edili -ANCE- y Ente per la Formazione e l'Addestramento Professionale nell'Edilizia -FORMEDIL- (Italia); Centro de Formação Profissional da Indústria da Construção Civil e Obras Públicas do Sul -CENFIC- y Laboratório Nacional de Energia e Geologia -LNEG- (Portugal), Centre for Renewable Energy Sources and Saving -CRES- y Small Enterprises' Institute of the Hellenic Confederation of Professionals, Craftsmen and Merchants -IME GSEVEE- (Grecia); The Gozo Business Chamber -GBC- y Malta Intelligent Energy Management Agency -MIEMA- (Malta).

Durante el proyecto, entre otras actividades, se desarrollará conjuntamente por todos los socios un sistema de formación exhaustivo sobre distintos as-

MURPROTEC®

Diagnosis / Tratamiento / Solución

Que las **humedades** no sean una parte más de tus proyectos



Mucho más que la garantía decenal. Nuestros tratamientos ofrecen una garantía de hasta 30 años.



GARANTIZADO
PLAZOS DE EJECUCIÓN

Murprotec, protege el valor de tus proyectos

Solicita tu diagnóstico gratuito, personalizado, in situ y sin compromiso

900 30 11 30

www.profesionales.murprotec.es



CONDENSACIÓN



CAPILARIDAD



FILTRACIONES

MURPROTEC
colabora con
Cáritas



Empresa líder del sector con certificación ISO 9001

Delegaciones Murprotec en:
España / Portugal / Francia / Bélgica / Holanda / Luxemburgo / Italia

MEDIO AMBIENTE

LA CONTRIBUCIÓN DEL SECTOR DE LA CONSTRUCCIÓN A LA LUCHA CONTRA EL CAMBIO CLIMÁTICO

Begoña Leyva Gómez Directora de Medio Ambiente

Tal y como define el Ministerio para la Transición Ecológica, el cambio climático es la variación global del clima de la Tierra, debida tanto a causas naturales como a la acción del hombre, afectando a todos los parámetros climáticos: temperatura, precipitaciones, nubosidad, etc. El término "efecto de invernadero" se refiere es la retención del calor del Sol en la atmósfera de la Tierra por parte de una capa de gases en la atmósfera. Sin ellos la vida tal como la conocemos no sería posible, ya que el planeta sería demasiado frío. Entre estos gases se encuentran el dióxido de carbono, el óxido nitroso y el metano, que son liberados por la industria, la agricultura y la combustión de combustibles fósiles.

En la actualidad existe un consenso científico, casi generalizado, en torno a la idea de que nuestro modo de producción y consumo energético está generando una alteración climática global, que provocará, a su vez, serios impactos tanto sobre la tierra como sobre los sistemas socioeconómicos.

El 8 de octubre de 2018 el Panel Intergubernamental sobre Cambio Climático publicó un informe en el que se describen los impactos del calentamiento global y los cambios necesarios para limitar este calentamiento a 1,5°C de forma rápida y con gran alcance.

Entre los datos que señala el informe destaca:

- La actividad humana se estima que causa aproximadamente un incremento de 1°C con respecto a los niveles preindustriales, y el planeta se encuentra en la senda de alcanzar los 1,5°C entre 2030 y 2052.

- Los modelos muestran grandes diferencias entre la situación actual y la futura si se alcanza un incremento de la temperatura de 1,5°C o si se alcanzan los 2°C. Estas diferencias consisten en subidas de las temperaturas medias en la mayor parte del planeta, temperaturas extremas en determinadas zonas, fuertes precipitaciones en numerosas regiones y sequías.

- El nivel del mar en 2100 sería 10 cm inferior con un incremento de temperatura de 1,5°C que con 2°C. Lo que permitiría más oportunidades de adaptación para los sistemas naturales y humanos que se vieran afectados. Contribuyendo también a reducir la subida de la temperatura de los océanos y con ello la pérdida de oxígeno de estos.
- Los impactos dañinos en la biodiversidad y en los ecosistemas, así como en la salud humana, la seguridad de

alimento, el suministro de agua potable y la economía se estiman menores si se limita el calentamiento global a 1,5°C en lugar de a 2°C.

- Para limitar el calentamiento global a menos de 2°C, las emisiones de CO₂ deben de disminuir en aproximadamente un 20% para 2030 y alcanzar el cero neto alrededor de 2075, y para limitarlo a 1,5°C, la disminución debe ser de un 45% con respecto al 2010, en 2030 y alcanzar el cero neto en 2050.

- El camino para limitar el calentamiento global a 1,5°C requiere de transiciones sin precedentes, profundas, rápidas y de gran alcance en energía, suelo, urbano e infraestructuras (transporte y edificios) y en el sector industrial.

- Es necesario un fortalecimiento de las capacidades para la acción climática de las naciones, la sociedad civil y el sector privado. La cooperación internacional puede proporcionar un entorno adecuado para su consecución en todos los países.

Por este motivo los Gobiernos de prácticamente todos los países del mundo adoptaron en diciembre de 2015 el denominado **Acuerdo de París**, cuyos tres objetivos principales son: que la tempe-

Para ello regula algunos aspectos que afectan al sector de la construcción, tales como la consideración del cambio climático en la planificación y gestión del agua, del desarrollo urbano, de la edificación y de las infraestructuras de transporte; así como aspectos relativos a la contratación pública.

Por su parte el borrador de Plan Nacional Integrado de Energía y Clima detalla las medidas que deberán implementarse para lograr dichos objetivos. Muchas de estas medidas están dirigidas al sector eléctrico, otras al sector transporte (especialmente orientadas al cambio modal, a la renovación y electrificación del parque automovilístico y al uso racional de los modos de transporte); y algunas a la mejora de la eficiencia energética de los edificios. Centrándonos en las medidas propuestas para el sector transporte, tal y como apunta la Asociación Española de Fabricantes de Mezclas Asfálticas (ASEFMA) en su manifiesto¹ con motivo del Día Mundial del Mantenimiento de las Carreteras (#IRMD) sorprende que no se encuentre una de las acciones más efectivas que existe para reducir el consumo de combustible del transporte por carretera y sus emisiones derivadas: la adecuada conservación de carreteras.

Diversos estudios han determinado el aumento de las emisiones de gases de efecto invernadero (GEI) de los vehículos cuando circular por pavimentos deteriorados.

Por ejemplo, el NCHRP Report 720 de la Transportation Research Board (TRB)² establece que un camión puede incrementar el porcentaje de las

emisiones de GEI hasta un 8% cuando circula por pavimentos con mala o muy mala regularidad superficial, mientras que en el caso de un turismo este porcentaje puede aumentar hasta un 13%. El documento de posición³ de EAPA, EUPAVE y FEHRL presentado el 18 de noviembre de 2016 en el Parlamento Europeo, también destaca en este sentido que mejorar un tercio de la red viaria europea de máxima capacidad para el 2030 podría suponer un ahorro de 14 millones de toneladas de emisiones de CO₂, es decir: tendría el mismo efecto que reemplazar 3 millones de coches convencionales por vehículos de cero emisiones.

Si bien es cierto que durante las tareas de construcción y mantenimiento de las carreteras se producen emisiones de CO₂, si tomamos en consideración el ciclo de vida de la carretera, el mayor impacto sobre las emisiones de CO₂ se produce cuando los vehículos circulan sobre ella. Concretamente en el caso de las actividades de conservación, el plazo de amortización ambiental de la reparación de un metro cuadrado puede estimarse en tan sólo 10 meses⁴.

Si se toma un período de 30 años, el coste ambiental de una actuación de conservación/rehabilitación puede valorarse en unos 65 kg de CO₂ por metro cuadrado mientras que el retorno ambiental estimado para ese mismo período es de un ahorro de 2.350kg de CO₂. Es decir: cada metro cuadrado de pavimento bien conservado puede evitar la emisión de hasta 2.350 kg de CO₂ procedentes de los vehículos que por él circulan. O en otras palabras:

cada kg de CO₂ invertido en conservación evita la emisión de 36 kg de CO₂ procedentes del transporte por carretera.

Como se ya comentaba en el primer número de esta revista, y se ha ampliado en este artículo, el sector de la construcción juega un papel clave en la adaptación y lucha contra el cambio climático, mediante la adaptación de las infraestructuras y edificaciones costeras a posibles subidas del nivel del mar, la adaptación de nuestras ciudades a las altas temperaturas, la reducción de emisiones de gases de efecto invernadero mediante la mejora de la eficiencia energética de nuestro parque edificado y mediante el impulso de las infraestructuras de transporte que favorezcan aquellos medios menos contaminantes y su adecuada conservación.



Sin embargo todo esto son actuaciones que no pueden llevar a cabo las empresas por sí solas, sino que necesitan de un impulso y compromiso político.

Lo que sí pueden hacer las empresas es unir negocio y sostenibilidad, integrando en sus estrategias de negocio iniciativas ambientales y sociales, optimizando así los recursos, reduciendo los riesgos e impulsando sus ingresos, ya que según una reciente encuesta de la OCU y Foro Nesi, el 73% de los consumidores españoles declara tener en cuenta aspectos éticos y ecológicos en sus decisiones de compra. Este hecho, a raíz de la entrada en vigor de la Ley 11/2018 en materia de información no financiera y diversidad, ya es obligatorio para las grandes empresas.

¹ http://www.asefma.es/wp-content/uploads/2018/04/manifiesto_IRMD2018.pdf

² National Academies of Sciences, Engineering and Medicine: Estimating the Effects of Pavement Condition on Vehicle Operating Costs. Washington, DC: The National Academies Press, 2012 <https://doi.org/10.17226/22808>

³ EAPA, EUPAVE y FEHRL: Position Paper "Road Pavement industries highlight huge CO2 savings offered by maintaining and upgrading roads" <http://www.fehrl.org/news/fehrl-eupave-eapa-publication-on-co2-savings-by-maintaining-and-upgrading-roads>

⁴ Moral, Alberto: "Evaluación ambiental de varias secciones de firme de categoría de tráfico T00 a T2 conforme a la Norma 6.1-IC" (tesis doctoral defendida el 17 de junio de 2016)

SÓLO EL 8,7% DE LOS TRABAJADORES DE LA CONSTRUCCIÓN SON MUJERES

La Fundación Laboral de la Construcción lanzó la campaña #yotambienconstruyo para dar visibilidad y rendir homenaje a las mujeres del sector, con motivo del Día de la Mujer

Más de 1.500 mujeres participaron en esta iniciativa, publicando su imagen en redes sociales con algún elemento representativo de su trabajo en la construcción

La Fundación Laboral de la Construcción lanzó el pasado mes de marzo, aprovechando el Día Internacional de la Mujer, la campaña de comunicación #yotambienconstruyo, con el objetivo dar visibilidad y rendir un homenaje a las mujeres que trabajan cada día en un sector mayoritariamente masculino. Según los últimos datos de la EPA, correspondientes al primer trimestre de 2019, hay 112.400 mujeres trabajando en la construcción, o lo que es lo mismo, sólo el 8,7% de las personas que trabajan en la construcción son mujeres, frente a 1.169.000 hombres (el 91,3%).

A través de diferentes acciones de difusión, la entidad paritaria animó, durante la semana del 4 al 10 de marzo, a todas las mujeres del sector -albañiles, gruistas, arquitectas, ingenieras o pintoras, entre muchas otras-, a reivindicar el papel femenino en un sector tradicionalmente vinculado a los hombres, subiendo una imagen propia a sus redes sociales, junto a algún elemento representativo del sector y con el hashtag #yotambienconstruyo.

Asimismo, la Fundación contactó con más de 200 mujeres representativas del sector, como prestigiosas arquitectas, mujeres con más de 20 años de



experiencia en la obra o presidentas y altos cargos de asociaciones empresariales y sindicales del sector o grandes constructoras, para que se sumaran a la campaña, con el fin de derribar barreras y construir un futuro con más mujeres.

Mujeres que se unieron al "reto"

Más de 1.500 mujeres participaron en esta iniciativa, publicando su imagen en redes sociales, con el casco de obra 'símbolo de la campaña' o con algún otro elemento representativo de la construcción, junto al hashtag de la campaña.

Mujeres del sector como la presidenta de Adif, Isabel Pardo, la primera gruista de España, María José Pérez Sousa, así como trabajadoras de empresas y asociaciones sectoriales como Saint-Gobain Placo, Alza, Onduline, Hispalyt, Asprima, el Colegio Profesional de Administradores de Fincas de Madrid, APCE, Asociación Española de la Carretera (AEC), el Green Building Council España (GBCe), el Instituto

de la Construcción de Castilla y León, mujeres de la Confederación Nacional de la Construcción (CNC), los sindicatos del sector, UGT-FICA, y CCOO de Construcción y servicios, y trabajadoras, alumnas y profesoras de la propia entidad paritaria, entre otras, se sumaron al reto, compartiendo su foto en las redes sociales.

Del mismo modo, varias personalidades apoyaron la campaña, como la alcaldesa de Madrid, Manuela Carmena, la de Cáceres, Elena Nevado del Campo, o la presidenta de la diputación de Cáceres, María del Rosario Cordero.

En cuanto al vídeo de #yotambienconstruyo, protagonizado por alumnas y trabajadoras de la entidad paritaria, en el que se ponía de manifiesto la escasa representación de la mujer en el sector de la construcción, alcanzó las 42.000 reproducciones.

Más de 5.500 mujeres formadas en 2018

La Fundación Laboral de la Construcción apuesta por la formación como principal herramienta para la incorporación de la mujer en el mercado laboral de la construcción. La entidad paritaria formó en 2018 a más de 5.500 mujeres



“¿TIENES LO QUE HAY QUE TENER?”

LA FUNDACIÓN LABORAL DE LA CONSTRUCCIÓN LANZA UNA ORIGINAL CAMPAÑA PARA CONCIENCIAR AL SECTOR SOBRE LA IMPORTANCIA DE LA PREVENCIÓN DE RIESGOS LABORALES

El monologuista Agustín Jiménez protagoniza, en clave de humor, la campaña dirigida a trabajadores y a empresarios del sector

El último informe sobre accidentabilidad publicado por el Observatorio Industrial de la Construcción alerta de que, aunque el índice de incidencia de accidentes laborales en el sector se situó en el año 2017 un 38,3% por debajo del registrado diez años antes, sin embargo, desde el año 2014 se viene produciendo un progresivo aumento del mismo. Concretamente, en 2017, se produjo un repunte del 3,4% respecto al año anterior.

Ante estos datos, la Fundación Laboral de la Construcción lanzó en el mes de abril una campaña publicitaria de ámbito nacional, financiada por la Fundación Estatal para la Prevención de Riesgos Laborales F.S.P., dentro de la convocatoria de la estrategia sectorial 2017, cuyo objetivo es concienciar y sensibilizar a trabajadores y empresas del sector sobre la importancia de



cumplir con la normativa en materia de prevención de riesgos laborales.

Durante dos semanas, tanto en las principales emisoras de radio, como en redes sociales, portales y medios sectoriales, la campaña “¿Tienes lo que hay que tener?”, protagonizada por el monologuista Agustín Jiménez, hizo hincapié en la importancia de la seguridad y salud laboral en el sector económico con mayor índice de incidencia, 8.057 en 2017 (representa el número de accidentes ocurridos por cada cien mil trabajadores), siendo 60.483 accidentes en ese año, y que viene

registrando un aumento progresivo, tanto en el número de accidentes como en el índice de incidencia y de gravedad desde 2014.

**“Si lo tienes, úsalo.
Si no lo tienes, pídelo”**

La iniciativa incluyó cuatro piezas audiovisuales, elaboradas en clave de humor, donde se animaba a los profesionales del sector a “demostrar lo que hay que tener, para cumplir con las normas de prevención de riesgos laborales en la construcción”. Estuvo dirigida tanto al perfil de empresario como al de trabajador del sector. De hecho, en las piezas dirigidas a los empresarios rezaba el claim: “Si lo tienes, facilítalo. Si no lo tienes, consíguelo”. Mientras que para los trabajadores se utilizaba: “Si lo tienes, úsalo. Si no lo tienes, pídelo”.

NOTICIAS ENTIDADES CONFEDERADAS
DE CNC DE **ÁMBITO TERRITORIAL**

Andalucía

FEDERACIÓN PROVINCIAL DE AGRUPACIONES DE EMPRESARIOS DE LA CONSTRUCCIÓN DE CÁDIZ (FAEC)



La Jornada Anual Inmobiliaria de FAEC se consolida como referente en el sector

En la mañana de hoy ha tenido lugar la IV JORNADA ANUAL INMOBILIARIA organizada por la **Federación Provincial de Agrupaciones de Empresarios de la Construcción de Cádiz** y su **Asociación de Promotores Inmobiliarios de Cádiz (ASPRICA)**.

Inaugurada ante más de 400 empresarios del sector inmobiliario de la provincia de Cádiz en el **Palacio de Congresos de Cádiz** con la presencia de Manuel Ávila, **Presidente de ASPRICA**; Emilio Corbacho, **Presidente de FAEC**; Javier Sánchez, **Presidente CEC, Vicepresidente CEA**; María Jesús Catalá, **Directora Territorial Andalucía Occidental CAIXABANQ**; Juan Antonio Gómez-Pintado, **Presidente ACP España, CEO VIA CELERE**, podemos calificar esta Jornada

como de éxito rotundo, tanto por el número de asistentes como por el nivel de las empresas participantes.

En la IV JORNADA ANUAL INMOBILIARIA se ha hablado de **"EVOLUCIÓN DEL SECTOR INMOBILIARIO"** con Mikel Echavarren, **CEO COLLIERS INTERNATIONAL SPAIN**; Daniel Caballero, **Director Negocio Inmobiliario CAIXABANK**; Pedro Soria, **Director Comercial TINSA ESPAÑA**; Beatriz Toribio, **Directora Estudios y Asuntos Públicos FOTOCASA**. Fue moderada por Fernando García, **Socio Director JOVE**.

Es de destacar también la segunda Mesa redonda con el título **"COMERCIALIZACION, MARKETING DIGITAL E INDUSTRIALIZACION DE LA**

CONSTRUCCION", formada por Ángel Cuervo, **Director Comercial ACIONA INMOBILIARIA**; José María Quirós, **Director General NEO BLOCK - BAHUEN EMPRESA CONSTRUCTORA**; Diego Chacón, **Director Territorial de Andalucía AEDAS Homes**; Silvia Díaz, **Responsable Marketing y Comunicación METROVACESA**. Esta mesa estuvo moderada por Pedro Curiel, **Director de Contratación de CONSTRUCCIONES FELIPE CASTELLANO**.

La Ponencia Debate de título **"PRESENCIA Y FUTURO DEL SECTOR INMOBILIARIO"** corrió a cargo de José María O'Kean, **Catedrático de Economía UPO y Profesor del IE**; Manuel Pimentel, **Editor y Empresario, Ex Ministro de Trabajo y Asuntos Sociales**.



Baleares

ASOCIACIÓN DE CONSTRUCTORES DE BALEARES



Construtores de Baleares, solidarios en Anantapur

La Asociación de Constructores de Baleares promueve la Responsabilidad Social Empresarial y apoya los programas que desarrolla la Fundación Vicente Ferrer en la India

La Asociación de Constructores de Baleares impulsa su estrategia de Responsabilidad Social Empresarial, fruto del convenio de colaboración que ha suscrito con la Fundación Vicente Ferrer, ha supervisado en India la construcción de viviendas financiadas por empresas de las islas. Promoviendo el apoyo empresarial a los programas socio-sanitarios que desarrolla la fundación, la Asociación balear ha participado en el viaje a la región de Anantapur de la 'Alianza empresarial contra la pobreza extrema', convocada por la Confederación de Asociaciones Empresariales de Baleares (CAEB), que preside Carmen Planas, presidenta también de la Comisión de Responsabilidad Empresarial de CEOE.

La expedición empresarial balear ha estado compuesta por más de cuarenta integrantes y Sandra Verger, directora de la Asociación de Constructores de Baleares, ha destacado que "hemos podido visitar las colonias de viviendas cuya construcción se financia, con apoyo económico de nuestra asociación y de empresas de Baleares, en las localidades de Kalluru, Katalinganapalli y Kanampalli".

31 viviendas para 'intocables'

"En total, son 31 viviendas destinadas a familias de 'intocables' y castas más desfavorecidas, que viven en condiciones muy precarias en estas aldeas que están diseminadas en el ámbito rural del estado de Anantapur, en una de las zonas más empobrecidas del planeta", añade Sandra Verger. La directora de la Asociación de Constructores de Baleares explica que "hemos conocido de primera mano la actuación de la Fundación Vicente Ferrer en ámbitos como la educación, la sanidad, la situación de la mujer, las personas con discapacidad y las condiciones de vida en esta zona, que es una de las más pobres del planeta". La 'Alianza empresarial', ha visitado también el hospital general de Bathalapalli, que presta servicios sanitarios a una población duramente castigada por las precarias condiciones de vida, así como el departamento pediátrico que atiende a niños de toda la región, muchos de ellos con diferentes discapacidades.

En Bathalapalli, la delegación empresarial balear pudo visitar los centros de artesanía para mujeres que, al igual que los talleres situados en Bukaraya Samudram, cuentan con la certificación oficial acreditada por la Organización Mundial del Comercio Justo. En Bathalapalli la Alianza también tuvo oportunidad de visitar la tumba de Vicente Ferrer.

Una de las actuaciones más llamativas ha tenido lugar en la localidad de Yerrigeri, en el área de Kosigi, donde la fundación está a punto de iniciar su actividad. Los empresarios tuvieron ocasión de reunirse con los miembros de la aldea y preguntarles qué necesidades era preciso priorizar, fraguándose en el encuentro, las actuaciones de futuro para el progreso de la zona. Asimismo, se favoreció la creación de la comunidad de mujeres promoviendo de esta forma el empoderamiento de la mujer, cuyo papel en la sociedad carece de reconocimiento. Para la directora de la Asociación de Constructores "uno de los momentos más emocionantes del viaje fue el programa de apadrinamiento de niños y niñas por parte de los empresarios, comprometidos a costear los gastos necesarios para asegurar la educación de los niños, así como su atención sanitaria con el objetivo de poder ofrecer a los menores un futuro próspero y diferente al que les reservaba su vida". El programa, supervisado por fundación, permite además mantener el vínculo que se crea con los apadrinados. Sandra Verger, directora de la Asociación: "Hemos podido visitar las colonias de viviendas cuya construcción se financia con apoyo económico de nuestra asociación y de empresas de Baleares. En total, son 31 viviendas destinadas a familias de 'intocables' que viven en condiciones muy precarias"



NOTICIAS ENTIDADES CONFEDERADAS
DE CNC DE ÁMBITO TERRITORIAL

Canarias

FEDERACIÓN PROVINCIAL DE ENTIDADES DE LA CONSTRUCCIÓN DE SANTA CRUZ DE TENERIFE (FEPECO)

Oscar Izquierdo *Presidente de FEPECO*



»»» Buen vivir

Desde que nacemos, el sector de la construcción nos acompaña en el devenir diario de nuestra vida, pasamos casi el 90% de nuestro tiempo dentro de una edificación, por lo que es imprescindible dotarla de las mayores comodidades, incorporando eficiencia energética, digitalización, confort, innovación...; se trata de contar con un entorno favorable, además de



agradable, que permita desarrollar nuestra existencia vital, consiguiendo una habitabilidad gozosa. Pero también debe estar acompañada de un espacio público exterior regenerado, moderno, donde haya lugar para el disfrute de las personas, sin olvidar, la presencia de amplias zonas verdes que aumentan la salud y el bienestar. Todo ello basado en una accesibilidad universal, que posibilite la integración social; sería un grave error olvidarnos del progresivo envejecimiento de la población y las consecuencias que traslada a la movilidad. Nuestros núcleos urbanos tienen que significarse por ser confortables, limpios, bonitos y contar con todos los equipamientos comunitarios precisos. Los responsables públicos tienen la obligación de poner todas las medidas necesarias para facilitar los procesos oportunos de regeneración y rehabilitación. Que bien lo reflejó Ortega y Gasset al plasmar que la "ciudad es ante todo plaza, ágora, discusión, elocuencia. De hecho, no necesita tener casas, la ciudad; las fachadas

bastan. Las ciudades clásicas están basadas en un instinto opuesto al doméstico. La gente construye la casa para vivir en ella y la gente funda la ciudad para salir de la casa y encontrarse con otros que también han salido de la suya". Así se desarrolla la vida, el buen vivir, que es una visión del mundo centrada en el ser humano, como parte de un entorno natural y social.

Tiene que haber una simbiosis construcción-territorio, de tal manera que no se excluyan, ni se enfrenten, todo lo contrario. Es posible conseguirlo, cuando se abandonan posicionamientos populistas, fundamentalistas e ideológicos y se ponen en marcha actuaciones prácticas, necesarias y eficientes, poniendo a la persona en primer lugar, defendiendo su primacía sobre cualquier otra consideración. Sencillamente se trata de vivir mejor. La regeneración urbana, unida o más bien sostenida, por la reforma, rehabilitación, conservación y mantenimiento, tiene que ser ambiciosa, para conseguir, cada cual, aportando desde su ámbito de actuación, construir para disfrutar de lo realizado. No cabe duda de que todo el proceso constructivo tiene un impacto sobre el territorio en particular y el medio ambiente en general. Por eso hay que cambiar lo que es dañino, las formas, métodos o actividades que, en vez de ayudar a la convivencia, la empeoran.

La realidad presente exige asumir criterios de sostenibilidad, no vale todo, porque hay que restringir o hacer desaparecer, lo que dentro de la actividad normal y diaria de la construcción pueda incidir en un deterioro medioambiental.

Las nuevas tecnologías están permitiendo la calidad de los edificios, por su integración en las distintas fases de la obra. Consiguiendo, junto a la mejora del comportamiento energético, la apuesta decidida por un entorno habitable, que facilite la convivencia. Es un reto apasionante servir a la urbanización de las nuevas ciudades, para construir sobre lo construido, es decir, rehabilitar, volver a conseguir la utilidad de lo que estaba obsoleto y convertirlo en un espacio para empezar de nuevo, consumiendo menos recursos, aprovechando lo existente y participando en una economía circular. Eficiencia y productividad tienen que ir de la mano, basadas en la digitalización, innovación y sostenibilidad medioambiental. No estamos hablando de un futuro lejano, es el presente de pasado mañana.

La renovación está haciéndose, la estamos experimentando diariamente, la construcción aporta, más que retiene, porque su efecto arrastre, positivo y dinamizador, sobre los demás sectores económicos plasma su trascendencia. Hay que dejar atrás la imagen negativa, aprendiendo de los errores y también, de los aciertos cometidos; porque ahora la construcción está integrada en los tiempos modernos edificando la vida.

Extremadura



FEDERACIÓN PROVINCIAL DE EMPRESARIOS DE LA CONSTRUCCIÓN DE CÁCERES (FECONS)



Ley 12/2018, de 26 de diciembre, de contratación pública socialmente responsable de Extremadura

Ley 12/2018, de 26 de diciembre, de contratación pública socialmente responsable de Extremadura

El 1 de enero de 2019 ha entrado en vigor la Ley 12/2018, de 26 de diciembre, de contratación pública socialmente responsable de Extremadura, que desarrolla la normativa básica de contratos del Estado.

Por este motivo, el 31 de enero se organizó por FECONS una jornada para analizar las principales novedades de esta ley, entre otras:

- La creación de la Oficina Extremeña de Supervisión en Materia de Contratación, con la finalidad de velar por la correcta aplicación de la ley;
- o la obligación impuesta a cada órgano de contratación de designar a una persona o unidad responsable de vigilar el cumplimiento de cada contrato, especialmente de sus cláusulas socialmente responsables, de igualdad de hombres y mujeres, y medioambientales.



EL 31 DE ENERO SE ORGANIZÓ POR FECONS UNA JORNADA PARA ANALIZAR LAS PRINCIPALES NOVEDADES DE ESTA LEY



Torre de medición

Otro de los métodos empleados para el control de la temperatura superficial del pavimento es la termografía infrarroja. Se muestran la imagen real y la termográfica de una de las calles en la que se va a implantar el nuevo asfalto:



Primera prueba industrial (Albatera)

de la muestra sin necesidad de tener contacto con ella (las mediciones se realizan a distancia).

En las siguientes imágenes se muestran las termografías infrarrojas del extendido.



Avda. Pio Baroja (Zona implantación nuevo pavimento)

La segunda de las pruebas, se realizó en una calle de la ciudad de Murcia, simulando un caso real de extendido.

En la siguiente imagen se pueden observar los trabajos de extendido del asfalto

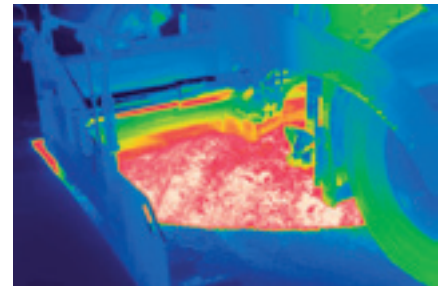

Segunda prueba industrial, extendido asfalto (Murcia)

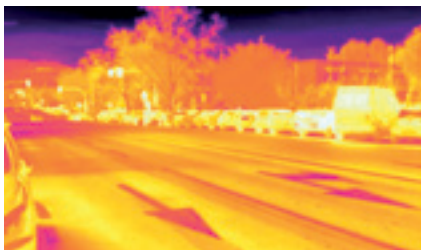

Avda. Pio Baroja (Zona implantación nuevo pavimento)



Segunda prueba industrial, extendido asfalto (Murcia)

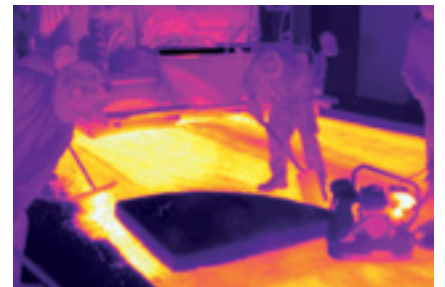

Segunda prueba industrial, extendido asfalto (Murcia)

Junto con la Universidad Politécnica de Cartagena, se está trabajando sobre el desarrollo del algoritmo para la simulación del comportamiento del asfalto existente. Este será el punto de partida para el desarrollo del modelo matemático a aplicar al nuevo asfalto frío o reflectante.

Pruebas industriales:

Se han realizado dos pruebas a nivel industrial tanto de fabricación como de extendido del nuevo pavimento.

La primera de ellas fue llevada a cabo en el Albatera, concretamente en las instalaciones de CHM (socio del proyecto). En la siguiente imagen se muestran los trabajos de ejecución:



Segunda prueba industrial, extendido asfalto (Murcia)

Como control de calidad y seguimiento de la correcta ejecución de los trabajos, se realiza un análisis de la temperatura de la mezcla mediante termografía infrarroja. Esta técnica permite comprobar la distribución térmica del asfalto en todo el proceso de ejecución del firme, desde la fabricación hasta el acabado incluyendo el extendido. Es un procedimiento muy útil ya que se puede determinar la temperatura real

En la siguiente imagen se muestra el resultado final de la calle.



Segunda prueba industrial (Murcia)

VIVE
LA EXPERIENCIA
GAUDÍ
EN LEÓN



Antoni Gaudí y Leó

El Museo de Gaudí más grande del mundo.

A finales del siglo XIX un joven arquitecto que casi no había salido de Barcelona cruzó la península para construir en León un almacén de tejidos. Su nombre era Antonio Gaudí, y el edificio sería la Casa Botines. Una obra única con la que soñarían ciudades del todo el mundo.



ART NOUVEAU
EUROPEAN ROUTE
RUTA EUROPEA
DEL NOUVEAU

IMAGEN: ALVARO RAMÓN SANZ



@casabotines

casabotines.es

Plaza de San Marcelo 5
24002 León (España / Spain)

(+34) 987 353 247 info@casabotines.es

FUNDOS
cultural



CASA BOTINES
LEÓN 1893

NOTICIAS ENTIDADES CONFEDERADAS DE CNC DE ÁMBITO NACIONAL

ASOCIACIÓN NACIONAL DE CONSTRUCTORES INDEPENDIENTES (ANCI)



Ábalos entrega el Premio ANCI 2018 a Tesis Doctorales



Arriba, de izquierda a derecha: Guillermo Cisneros, rector de la UPM; Juana Lázaro, Subsecretaria del MITECO y Juan Lazcano, presidente de la CNC. Abajo: José París, co director de la tesis premiada; el presidente de ANCI, Jaime Lamo de Espinosa; Iván Couceiro, Premio ANCI 2018; José Luis Ábalos, Ministro de Fomento; y Fermín Navarrina, co director de la tesis.

El ministro de Fomento, José Luis Ábalos, entregó anoche el “Premio ANCI a Tesis Doctorales 2018” al Dr. Ingeniero de Caminos Canales y Puertos de la Universidad de La Coruña D. Iván Couceiro Aguiar, por su tesis “Structural optimization of steel jackets for offshore wind turbines considering dynamic response and fatigue constraints”. La Asociación Nacional de Constructores Independientes (ANCI) premia anualmente desde hace ya 20 años las mejores Tesis Doctorales de

Ingenieros de Caminos Canales y Puertos recibidas con calificación de cum laude en las Universidades españolas, implicándonos así en el desarrollo de la I+D+i del sector.

Durante su intervención, Ábalos quiso poner en valor la labor de los investigadores y la ingeniería en nuestro país, agradeciendo a ANCI “el esfuerzo que hace año tras año en el reconocimiento y reivindicación de ese

talento”. Asimismo, el ministro puso de relieve “la importancia” de ANCI, que “desde su fundación, hace ya 22 años, ha sido un interlocutor perfecto del Ministerio de Fomento, y así debe seguir siendo, para conocer de primera mano las necesidades y esfuerzos de un sector crucial para el crecimiento y la creación de empleo como es el de la Obra Pública”.

Por otro lado, Ábalos se refirió al aumento de la inversión previsto desde Fomento en el Proyecto de Ley de Presupuestos Generales del Estado (PGE) para 2019, “un escenario de nuevas y mejores oportunidades en el que espero y deseo que tengáis mucho que decir” las empresas de ANCI.

Por su parte, el presidente de ANCI, Jaime Lamo de Espinosa también se refirió al aumento de la inversión prevista en los PGE, porque se trata de “una buena noticia que debe

reconocerse y reconocemos muy positivamente: suponen un aumento sustancial respecto a los del año pasado, aunque también sea cierto que son cifras aún muy alejadas a las de antes de la crisis”. Al respecto, Lamo de Espinosa también subrayó que “la dimensión de sus contratos -como en cualquier otra licitación y siempre que la división en lotes sea posible- resulta crucial para facilitar la competencia y la participación del mayor número de empresas”.

El acto de la asociación española de las constructoras no cotizadas, celebrado en el Museo Thyssen, estuvo presidido por el Ministro de Fomento junto al Presidente de ANCI, acompañados en la mesa presidencial por Guillermo Cisneros, Rector de la Universidad Politécnica de Madrid (U.P.M.); Juana Lázaro, Subsecretaria del Ministerio para la Transición Ecológica (MITECO) y Juan Lazcano, presidente de la Confederación Nacional de la Construcción (CNC).

Entre los asistentes, el ex ministro Salvador Sánchez-Terán, secretarios, directores generales y altos cargos de varios ministerios, directores de escuelas de caminos, representantes diplomáticos y presidentes de empresas públicas y privadas, entre ellos los de las veintiséis componentes de ANCI.

ASOCIACIÓN DE PROMOTORES CONSTRUCTORES DE ESPAÑA (APCE)



▶▶▶ Juan Antonio Gómez-Pintado reelegido Presidente De APCEspaña

- **Las elecciones se han celebrado durante el transcurso de la sesión de la Asamblea General de la Asociación.**

Juan Antonio Gómez-Pintado ha sido reelegido, durante otros cuatro años, presidente de la Asociación de Promotores Constructores de España (APCEspaña). La reelección se ha producido por unanimidad durante la Asamblea General de la patronal nacional que ha tenido lugar hoy miércoles en Madrid.

Junto a Juan Antonio Gómez-Pintado, le acompañan como vicepresidentes de APCEspaña: Luis Marsà, de APCE Cataluña; Juan Carlos Bandrés, de la Asociación de Constructores y Promotores de Zaragoza; Juan Antonio Olmedo, de la Asociación de Promotores de Valencia; José Miguel Arambarri, de la Asociación de Promotores de las Islas Baleares; y María Calvo, de CAC- ASPROCON, la Confederación Asturiana de la Construcción Promotores de Asturias.

Para Juan Antonio Gómez-Pintado esta reelección significa "la posibilidad de seguir trabajando en un sector capaz de transformar las ciudades y hacerlas más resilientes. Este es uno de los objetivos que marca la Agenda 2030 y desde APCEspaña debemos



Para Juan Antonio Gómez-Pintado esta reelección significa "la posibilidad de seguir trabajando en un sector capaz de transformar las ciudades y hacerlas más resilientes"

ser capaces de liderar este cambio que tendrá un impacto positivo en las empresas y en la sociedad".

Juan Antonio Gómez-Pintado es también presidente de ASPRIMA (Asociación de Promotores Inmobiliarios de Madrid) y consejero delegado de la empresa promotora Vía Célere.

ÉXITO DE CONVOCATORIA EN LOS PREMIOS ASPRIMA-SIMA

Un total de 71 candidaturas y 50 compañías compiten en la XVI edición de los Premios ASPRIMA-SIMA, que se entregarán el próximo 30 de mayo en una gala patrocinada por Toshiba.

[Madrid 30-4-2018] Un año más, los Premios ASPRIMA-SIMA han vuelto a concitar el interés de las empresas del sector, que ve en ellos un prestigioso reconocimiento público a su desempeño profesional. En total, a la XVI edición de los galardones inmobiliarios de referencia en nuestro país se han presentado 71 candidaturas de 50 empresas, lo que supone un indiscutible éxito de convocatoria.

"Son cifras que hablan por sí solas de la consideración que las empresas del sector tienen de estos Premios, que en cada nueva edición hacen visible y no-



NOTICIAS ENTIDADES CONFEDERADAS DE CNC DE ÁMBITO NACIONAL

FEDERACIÓN DE GREMIOS DE LA CONSTRUCCIÓN



Protocolos de acreditación especializados y las iniciativas similares en países de nuestro entorno

En cualquier actividad especializada existe una gran variedad de herramientas, accesorios y complementos que pueden emplearse, lo que hace que en ocasiones haya gran disparidad de criterios y exigencias que se le aplican a las empresas que realizan esta actividad, sean o no especializadas.

Por ese motivo, las asociaciones que conforman la Federación de Gremios de la Construcción (GREMIOS) han establecido protocolos de acreditación objetivos para las diferentes actividades especializadas. Estas asociaciones son: AEDED (Asociación española de demolición, descontaminación, corte y perforación), AL-TAP (asociación de ámbito nacional que aúna a los especialistas en el uso del agua a presión), ARPHO (Asociación de reparación, refuerzo y protección del hormigón), ASEAMAC (Asociación de alquiler de maquinaria y equipos) y ECSYS (Asociación de empresas de coordinación).

Estos protocolos establecen criterios para verificar que la actividad específica se esté realizando conforme a unos estándares comunes a las empresas especializadas en dichas áreas, tales como que la actividad específica esté recogida en sus escrituras, que esté al corriente de sus pagos, o que tenga un plan de prevención de riesgos laborales específico para cada actividad y un seguro de responsabilidad civil que cubra su desarrollo.

Con dichos criterios ya definidos, las asociaciones especializadas que forman parte de GREMIOS auditan a las empre-

sas dedicadas a la actividad específica, siguiendo los protocolos establecidos para cada caso para cotejar que se cumplen. Si todos los criterios son validados, la empresa recibe un sello de acreditación que certifica que ha cumplido dichos estándares. Además, anualmente se comprueba que dichos criterios se siguen cumpliendo.

Estos mecanismos de acreditación son voluntarios y toda la información relacionada con los mismos está disponible gratuitamente. De hecho, la principal ventaja para el sector de estas iniciativas es que ayuda al cliente a saber qué debe pedir para cada actividad especializada. Los protocolos de acreditación de las asociaciones especializadas tienen su origen en la desregularización normativa por parte de las administraciones públicas que ha llevado a cabo la Comisión Europea desde hace unos años. De esta manera, se fomenta la flexibilidad y la autorregulación de los diferentes sectores,

a la vez que se reduce su carga administrativa por parte de las administraciones públicas.

En los distintos países europeos se han creado mecanismos de acreditación (unos públicos y otros privados) para múltiples sectores. En Francia, por ejemplo, se estableció Qualibat como mecanismo de acreditación privado para edificación. En España, el primer paso fue el REA, que define los requisitos mínimos que han de tener las empresas para desarrollar su actividad en el sector de la construcción y que está gestionado por el propio Ministerio de Trabajo.

El fomento de la Unión Europea de que la autorregulación se lleve a cabo por los propios gremios especializados, unido a la idea de que el REA no regule todas las subespecialidades dentro de la construcción, es lo que ha dado lugar a diversas iniciativas de regulación y acreditación, como las que llevan a cabo las asociaciones especializadas de GREMIOS:



Welcome to the Yacht Cruise Experience

¿QUÉ ES UN CRUCERO BOUTIQUE?

UN CRUCERO BOUTIQUE ES PODER NAVEGAR A BORDO DE UNO DE NUESTROS YATES O VELEROS, PARAR EN UNA PLAYA VIRGEN PARA DARSE UN BAÑO, ATRACAR EN EL CORAZÓN DEL DESTINO Y DISFRUTAR DE UN SERVICIO ÍNTIMO Y PERSONALIZADO...



LE PROPONEMOS CRUCEROS A BORDO DE YATES Y VELEROS EN ESTOS DESTINOS:

Adriático | Caribe | Cabo Verde | Caribe (Antillas)
Costa Rica y Panamá | Cuba | Egipto, Israel y Jordania
España y Portugal | Indonesia (Bali y Borneo) | Islas Griegas | Islandia | Senegal y Gambia | Seychelles

Cruceros a partir de

950€

Web: www.varietycruisesspain.com ■ Email: varietycruises@discoverspain.net
Teléfono: 93 217 15 74 ■ Dirección: Vía Augusta, 42-44 1º 4ª 08006 - Barcelona

 VARIETY CRUISES



ASOCIACIÓN DE LIMPIEZA TÉCNICA Y ALTA PRESIÓN



Cambios técnicos y normativos que impulsa el uso del agua a presión en la preparación de superficies de hormigón y metálicas

Las técnicas que emplean agua a presión sirven para multitud de usos, desde aplicaciones en construcción, limpieza industrial y saneamiento municipal, hasta la preparación de superficies.

De manera muy general, las técnicas de agua a presión aplicadas a esta área emplean un chorro de agua a alta presión como herramienta de demolición o extracción selectiva en el caso del hormigón o para la eliminación de recubrimientos y óxidos en el caso de elementos metálicos.

Estos métodos se emplean, por ejemplo, para sanear y reparar superficies que presenten un deterioro de los recubrimientos, un cambio de uso o diversas afecciones causadas por agentes externos.

Dado que la superficie a reparar puede encontrarse en cualquier estructura a la cual no siempre es fácil acceder para realizar el saneamiento (en puentes metálicos, en espacios subterráneos o en paramentos combinados de varios materiales), el agua a presión se presenta como una técnica muy aconsejable para limpiar o decapar el grosor necesario para retirar una capa de óxido o un recubrimiento deteriorado, por ejemplo.



Y es que la vida de cualquier recubrimiento dependerá del cuidado que se tenga en la preparación de la superficie, donde la aplicación de una adecuada preparación alargará la vida del recubrimiento aplicado.

Para estos casos, la técnica más utilizada es la hidrolimpieza, donde la presión y el caudal del agua que golpea una superficie y el tiempo de incidencia son los que determinan su eficacia a la hora de preparar y limpiar superficies.

En su aplicación, no es necesario el uso de abrasivos, por lo que se eliminan los problemas que pueden causar la contaminación por polvo y por la eliminación de los abrasivos empleados.

A nivel de normativa, los principales estándares de este tipo de aplicación del agua a presión son:

- WJ-1, WJ-2, WJ-3 y WJ-4: que comparten el National Association of Corrosion Engineers y Steel Structures



NOTICIAS ENTIDADES CONFEDERADAS DE CNC DE **ÁMBITO NACIONAL**

ASEAMAC: ASOCIACIÓN DE ALQUILADORES DE MAQUINARIA Y EQUIPOS



>>> Tendencias del alquiler de maquinaria y equipos en España

El último Estudio sobre el alquiler de maquinaria y equipos en España elaborado por ASEAMAC (la Asociación de alquiler de maquinaria y equipos) señala que la facturación y la inversión en estas actividades ha experimentado un aumento en el último año, lo que refleja un aumento de la confianza en el alquiler que, unido al incremento en el sector de la construcción, dibujan un panorama alentador.

Los resultados de la encuesta anual realizada por ASEAMAC, que nutren y conforman el Estudio sobre el alquiler, indican que las empresas dedicadas al alquiler en las diferentes áreas de actividad (sanitarios portátiles, elevación de personas o cargas, señalización, espacios modulares, climatización,...) experimentaron un incremento de la facturación entre ligero y estable. Concretamente, un 82% de las empresas encuestadas afirmaron haber visto un aumento de la facturación con respecto al años anteriores.

En esta misma línea, la inversión de maquinaria, equipos y consumibles también reflejó un crecimiento (entre importante y ligero), según afirmaron las más de 100 empresas que participaron en el estudio.

Estos datos se complementan con la información que recoge el Estudio es-



tadístico sobre la industria del alquiler elaborado por la Asociación Europea del Alquiler, ERA, de la que ASEAMAC es miembro directo. Según las cifras que recoge esta publicación, el sector del alquiler de maquinaria y equipos durante el último año experimentó un crecimiento del 4,8% en España.

Este aumento es síntoma del clima de confianza que se alcanzó durante 2018 tras la progresiva recuperación que ha experimentado el gremio del alquiler desde 2013 y que dibuja un panorama positivo para este 2019.

El Estudio sobre el alquiler de ASEAMAC indica que durante los próximos años (2019-2020) se prevé un crecimiento del 3.5% en el sector de la construcción en España. Precisamente ese aumento de la construcción en España que ya empezó a notarse en 2018, sobre todo en materia de construcción residencial y comercial, es el

empuje que necesitaba el alquiler de maquinaria para seguir creciendo.

Factores de la recuperación de la construcción residencial, como el creciente número de viviendas, un mayor nivel de confianza de las empresas y de los consumidores, y la disminución de los tipos hipotecarios, repercuten positivamente en el alquiler de maquinaria y equipos.

A pesar de que la tendencia apunta hacia arriba, no podemos dejar de lado algunos de los problemas que siguen preocupando a los alquiladores en España. Los costes de reposición de los materiales, la reparación y mantenimiento de equipos propios, el precio de los servicios, las averías por mal uso y el retraso de pagos o impagos, son algunos de las dificultades que los alquiladores siguen experimentando en su día a día.

ASEAMAC ya está trabajando en la elaboración del próximo Estudio sobre el alquiler de maquinaria y equipos en España para el año 2019, con el fin de crear un documento de consulta que ayude a los alquiladores a tener una visión global de la evolución y tendencias del sector del alquiler en el último año, además de contar con datos de años anteriores, a través de gráficos comparativos.

NOTICIAS ENTIDADES CONFEDERADAS DE CNC DE **ÁMBITO NACIONAL**

AFECI: ASOCIACIÓN DE FABRICANTES DE ENCOFRADOS Y CIMBRAS



>>> Novedades normativas relacionadas con encofrados y cimbras

La importancia de los encofrados y las cimbras en cualquier construcción o estructura de hormigón es alta, pues de ellos depende la correcta construcción de la estructura y la seguridad de los trabajadores, entre otros factores.

Dada su relevancia para la seguridad, es importante que estas estructuras cumplan con una normativa específica, tanto relativa a su comportamiento, como al diseño y verificaciones, así como que otras normativas y buenas prácticas relacionadas con la fabricación y el uso de encofrados y cimbras.

La norma UNE 180 201, elaborada por el Comité Técnico de AENOR AEN/CTN 180: Equipamientos para Trabajos Temporales en Obra, especifica los requisitos de comportamiento, métodos de diseño (estructural y general) y verificaciones para encofrados. El cumplimiento de la Norma en lo referente al requisito de seguridad dota al encofrado de los elementos necesarios para la seguridad y salud de los trabajadores que instalen, utilicen y desinstalen el sistema de encofrado.

Esta normativa se aplica a los diferentes tipos de encofrados que habitualmente se emplean en construcción y a sus funciones, pero no se refiere a los requisitos específicos de aquellos elementos que puedan incorporarse al encofrado en su fase de fabricación o de trabajo en obra

y estén establecidos en otras normas nacionales o europeas.

El alcance lo constituyen los agentes intervinientes que se pueden dividir en tres tipos. El primero de ellos es el fabricante del encofrado y cuyas actividades son, de una parte, el diseño y fabricación de elementos constitutivos, y de otra, los manuales de instrucciones.

El segundo es el suministrador del encofrado cuyas actividades son la aplicación específica de los elementos constitutivos para la formación del encofrado para ser utilizado en una obra concreta, la aplicación específica de los manuales del fabricante para el encofrado tipo que se

utilizará en una obra concreta, el diseño del conjunto que constituye el encofrado para ser utilizado en una obra concreta y cumplir con las medidas de seguridad en el encofrado listo para ser utilizado en una obra concreta.

El último de los agentes es el instalador del encofrado, quien se encarga en su actividad de las medidas de seguridad en el encofrado listo para ser utilizado en una obra concreta.

Cabe señalar, además, que el propietario del encofrado puede intervenir, también, como suministrador del encofrado y como instalador del encofrado, mientras que el fabricante del encofrado puede



AEPC: ASOCIACIÓN ESPAÑOLA DE PAVIMENTOS CONTINUOS



Arranca la Asociación Española de Pavimentos Continuos impulsada por las empresas de referencia a nivel nacional e internacional

Arranca la Asociación Española de Pavimentos Continuos impulsada por las empresas de referencia a nivel nacional e internacional

Tras un análisis global de las actividades relacionadas con los pavimentos de diverso tipo, varias empresas del sector coincidieron en que era necesario un apoyo general a la tecnificación, el reconocimiento y la especialización de las empresas (contratistas, proveedores e ingenierías/estudios) que intervienen en los mismos.

A pesar de que, a grandes rasgos, el volumen de trabajo ha aumentado, se hace necesario un colectivo que fomente la especialización del gremio, la acreditación de los especialistas y la formación especializada de los trabajadores. Además, las ventajas que presentan los pavimentos continuos ante otro tipo de soluciones en diversos sectores animaron a este conjunto de empresas a unir esfuerzos para constituir AEPC, la asociación española de pavimentos continuos.

Esta entidad nace con el fin de promover la actividad empresarial de diseño, cálculo, fabricación, preparación de superficies, instalación, pulido, secado, mantenimiento, y otras actividades afines, de todo tipo de pavimentos, desde industriales, suelos continuos de hormigón, poliméricos, subbase para pavimentos de cualquier tipo y tratamientos posteriores (de conservación, recuperación o rehabilitación) a la instalación de los pavimentos. Por decisión de los



miembros fundadores, quedan excluidos del objeto y alcance de la asociación los pavimentos no continuos (ej. cerámicos), los firmes de carretera y los pavimentos de madera o ligeros ya que tienen particularidades muy especiales, y además existen ya asociaciones empresariales que los representan.

Los objetivos principales de la asociación son, entre otros, la defensa de los intereses del sector y de sus miembros, la organización de actividades y servicios comunes, fomentar el conocimiento relacionado y desarrollar documentación y materiales informativos, y fomentar la formación en normativa de la actividad empresarial en el sector de la construcción.

Desde su fundación, AEPC tiene un carácter abierto e integrador, que promueve la cooperación de los todos los agentes relacionados (organizaciones empresariales y profesionales de ámbito provincial, autonómico, estatal, europeo o internacional), en el desarrollo del gremio.

El nacimiento de la asociación española de pavimentos continuos ha sido posible gracias al trabajo conjunto de sus miembros fundadores:

- ANZEVE PRODUCTOS SIDERURGICOS Y DE LA CONSTRUCCION SLU
- BLASTRAC BV IBERIA
- DURASIL PAVIMENTOS INDUSTRIALES SL
- GRUPO PUMA
- HEPYM SA
- HUSQVARNA ESPAÑA SA
- PAVIPRINT PAVIMENTOS IMPRESOS SOBRE HORMIGÓN SL
- PROSISTEMAS PRODUCTOS Y SISTEMAS APLICADOS SA
- SOLUCIONES SOLURBAN SL
- STEELPAV INGENIERIA SL

Con el esfuerzo de estas empresas de reconocido prestigio, profesionalidad y buen hacer, y el de las compañías que han venido y vendrán después, AEPC aspira a convertirse en una entidad de referencia dentro del gremio y a lograr la autorregulación del gremio y de las actividades relacionadas, conforme a la normativa legal y técnica de referencia, para el sector de construcción

Empresas constructoras		
CNAE 09	Número empresas	% respecto al total
41 Construcción de edificios	217.276	52,67%
411 Promoción inmobiliaria	68.893	16,70%
412 Construcción de edificios	148.383	35,97%
42 Ingeniería civil	13.508	3,27%
421 Construcción de carreteras y vías férreas, puentes y túneles	1.278	0,31%
422 Construcción de redes	1.957	0,47%
429 Construcción de otros proyectos de ingeniería civil	10.273	2,49%
43 Actividades de construcción especializada	181.739	44,06%
431 Demolición y preparación de terrenos	10.175	2,47%
432 Instalaciones eléctricas, de fontanería y otras instalaciones en obras de construcción	82.260	19,94%
433 Acabado de edificios	71.236	17,27%
439 Otras actividades de construcción especializada	18.068	4,38%
Total	412.523	100,00%

Fuente: INE. Datos a 1 de enero de 2018

Visados y certificaciones Colegio de Aparejadores							
	2012	2013	2014	2015	2016	2017	2018
Viviendas a construir. Total	69.656	58.751	58.776	76.542	92.135	109.047	128.799
Viviendas obra nueva	44.162	34.288	34.873	49.695	64.038	80.786	100.733
Viviendas ampliación y reforma	25.494	24.463	23.903	26.847	28.097	28.261	28.066
Viviendas terminadas	119.980	64.817	46.830	45.152	40.119	54.610	64.354

Fuente: Ministerio de Fomento

Consumo aparente de Cemento							
	2012	2013	2014	2015	2016	2017	2018
Miles de toneladas	13.489	10.770	10.813	11.492	11.157	12.376	10.007*

* Sólo hasta septiembre

Fuente: Ministerio de Fomento

Licitación							
	2012	2013	2014	2015	2016	2017	2018
Edificación	2.194.043	2.173.563	3.284.394	2.970.083	3.240.745	4.579.410	5.584.474
Ingeniería civil	5.247.370	6.998.406	9.700.612	6.206.419	6.004.928	8.267.876	11.258.286
Adm. Central	2.717.741	4.006.534	6.212.069	4.072.128	3.148.682	3.849.875	5.435.219
Adm. Autonómica	2.198.412	2.469.278	2.738.675	2.541.178	2.842.833	3.911.484	4.218.031
Adm. Locales	2.525.261	2.696.157	4.034.260	2.563.196	3.254.158	5.085.927	7.189.510
TOTAL	7.441.413	9.171.969	12.985.006	9.176.502	9.245.673	12.847.286	16.842.760

Miles de Euros

Fuente: Seopan

Adjudicaciones del Grupo Fomento						
	2013	2014	2015	2016	2017	2018
TOTAL	907.613	1.885.796	1.710.377	1.321.391	1.213.303	1.996.082
Ministerio	129.389	396.847	387.335	84.051	237.084	520.657
Entidades públicas estatales (TOTAL)	778.223	1.488.949	1.323.042	1.237.340	976.220	1.475.425
AENA	47.451	65.456	136.469	300.834	312.670	313.721
FEVE	-	-	-	-	-	-
ADIF	515.093	1.083.288	885.456	398.983	171.379	881.059
Puertos	212.678	296.022	256.911	272.290	374.398	260.029
RENFE Operadora	3.001	32.815	42.174	33.335	36.329	12.225
SEIIT	-	11.368	2.031	231.856	78.694	3.442
Resto de empresas	-	-	-	43	2.750	4.949

Miles de Euros

Fuente: Ministerio de Fomento

ASTURIAS

Indicador	Fuente	2018	2017
CUENTAS ECONÓMICAS	INE		
PIB		23.650.195	22.909.981
VAB Construcción		1.616.984	1.493.680
EMPLEO	SPEE		
Afiliados a la Seguridad Social		15.676	14.994
EMPRESAS	INE		
41 Construcción de edificios		4.459	4.711
411 Promoción inmobiliaria		771	805
412 Construcción de edificios		3.688	3.906
42 Ingeniería civil		231	230
421 Construcción de carreteras y vías férreas, puentes y túneles		38	37
422 Construcción de redes		16	16
429 Construcción de otros proyectos de ingeniería civil		177	177
43 Actividades de construcción especializada		3.654	3.522
431 Demolición y preparación de terrenos		228	226
432 Instalaciones eléctricas, de fontanería y otras instalaciones en obras de construcción		1.426	1.394
433 Acabado de edificios		1.642	1.634
439 Otras actividades de construcción especializada		358	268
VIVIENDAS	M. Fomento		
Obra nueva iniciadas		1.776	1.278
Ampliación/Reforma		2.439	2.906
Viviendas terminadas		1.527	1.017
LICITACIÓN PÚBLICA	Seopan		
Adm. Central		42.548	35.463
Adm. Autónoma		154.171	96.971
Adm. Locales		113.376	58.536
Edificación		98.930	50.853
Ingeniería Civil		211.165	140.117
Total		310.095	190.969

CANTABRIA

Indicador	Fuente	2018	2017
CUENTAS ECONÓMICAS	INE		
PIB		13.837.621	13.187.159
VAB Construcción		979.558	869.843
EMPLERO	SPEE		
Afiliados a la Seguridad Social		9.019	8.588
EMPRESAS	INE		
41 Construcción de edificios		2.932	3.025
411 Promoción inmobiliaria		579	611
412 Construcción de edificios		2.353	2.414
42 Ingeniería civil		142	132
421 Construcción de carreteras y vías férreas, puentes y túneles		16	11
422 Construcción de redes		14	13
429 Construcción de otros proyectos de ingeniería civil		112	108
43 Actividades de construcción especializada		2.410	2.339
431 Demolición y preparación de terrenos		130	135
432 Instalaciones eléctricas, de fontanería y otras instalaciones en obras de construcción		993	993
433 Acabado de edificios		1.013	976
439 Otras actividades de construcción especializada		274	235
VIVIENDAS	M. Fomento		
Obra nueva iniciadas		966	492
Ampliación/Reforma		1.046	781
Viviendas terminadas		650	259
LICITACIÓN PÚBLICA	Seopan		
Adm. Central		66.683	247.976
Adm. Autónoma		70.349	75.882
Adm. Locales		128.559	45.684
Edificación		98.840	47.058
Ingeniería Civil		166.751	322.483
Total		265.591	369.541

CATALUÑA			
Indicador	Fuente	2018	2017
CUENTAS ECONÓMICAS			
	INE		
PIB		231.277.107	223.987.828
VAB Construcción		11.814.768	10.967.225
EMPLEO			
	SPEE		
Afiliados a la Seguridad Social		126.535	117.200
EMPRESAS			
	INE		
41 Construcción de edificios		38.949	38.518
411 Promoción inmobiliaria		13.670	13.122
412 Construcción de edificios		25.279	25.396
42 Ingeniería civil		1.826	1.690
421 Construcción de carreteras y vías férreas, puentes y túneles		123	114
422 Construcción de redes		333	163
429 Construcción de otros proyectos de ingeniería civil		1.370	1.413
43 Actividades de construcción especializada		33.645	32.554
431 Demolición y preparación de terrenos		1.522	1.503
432 Instalaciones eléctricas, de fontanería y otras instalaciones en obras de construcción		15.876	15.826
433 Acabado de edificios		13.228	12.955
439 Otras actividades de construcción especializada		3.019	2.270
VIVIENDAS			
	M. Fomento		
Obra nueva iniciadas		12.917	10.091
Ampliación/Reforma		5.861	6.587
Viviendas terminadas		7.248	7.133
LICITACIÓN PÚBLICA			
	Seopan		
Adm. Central		377.379	316.121
Adm. Autónoma		393.993	453.208
Adm. Locales		1.424.773	1.313.795
Edificación		1.033.495	917.374
Ingeniería Civil		1.162.650	1.165.750
Total		2.196.145	2.083.124

COMUNIDAD VALENCIANA			
Indicador	Fuente	2018	2017
CUENTAS ECONÓMICAS			
	INE		
PIB		112.127.515	108.632.581
VAB Construcción		7.889.851	7.197.782
EMPLEO			
	SPEE		
Afiliados a la Seguridad Social		74.727	64.769
EMPRESAS			
	INE		
41 Construcción de edificios		23.750	23.191
411 Promoción inmobiliaria		8.271	8.037
412 Construcción de edificios		15.479	15.154
42 Ingeniería civil		1.120	1.071
421 Construcción de carreteras y vías férreas, puentes y túneles		86	78
422 Construcción de redes		192	104
429 Construcción de otros proyectos de ingeniería civil		842	889
43 Actividades de construcción especializada		18.557	17.228
431 Demolición y preparación de terrenos		946	903
432 Instalaciones eléctricas, de fontanería y otras instalaciones en obras de construcción		8.877	8.680
433 Acabado de edificios		7.005	6.483
439 Otras actividades de construcción especializada		1.729	1.162
VIVIENDAS			
	M. Fomento		
Obra nueva iniciadas		10.480	8.735
Ampliación/Reforma		3.554	3.631
Viviendas terminadas		6.823	6.339
LICITACIÓN PÚBLICA			
	Seopan		
Adm. Central		653.257	203.258
Adm. Autónoma		289.783	369.262
Adm. Locales		438.424	255.220
Edificación		426.778	236.451
Ingeniería Civil		954.687	591.289
Total		1.381.464	827.740
Total		2.196.145	2.083.124

MELILLA

Indicador	Fuente	2018	2017
CUENTAS ECONÓMICAS	INE		
PIB		1.564.846	1.527.165
VAB Construcción		80.023	75.599
EMPLEO	SPEE		
Afiliados a la Seguridad Social		999	988
EMPRESAS	INE		
41 Construcción de edificios		178	197
411 Promoción inmobiliaria		58	62
412 Construcción de edificios		120	135
42 Ingeniería civil		10	12
421 Construcción de carreteras y vías férreas, puentes y túneles		2	2
422 Construcción de redes		0	1
429 Construcción de otros proyectos de ingeniería civil		8	9
43 Actividades de construcción especializada		169	128
431 Demolición y preparación de terrenos		2	2
432 Instalaciones eléctricas, de fontanería y otras instalaciones en obras de construcción		67	57
433 Acabado de edificios		51	41
439 Otras actividades de construcción especializada		49	28
LICITACIÓN PÚBLICA	Seopan		
Adm. Central		6.850	12.483
Adm. Autonómica		0	0
Adm. Locales		26.114	11.326
Edificación		7.731	13.940
Ingeniería Civil		25.233	9.869
Total		32.964	23.809
Adm. Locales		60.128	27.225
Edificación		57.384	32.469
Ingeniería Civil		208.951	52.628
Total		266.335	85.097

TST
TORRES Servicios Técnicos

SERVICIO DE ALQUILER DE MAQUINARIA

**-20%
D.T.O.**

Oferta válida hasta 31/12/2019,
no acumulable
con otros descuentos.

GRUPOS ELECTRÓGENOS, CLIMATIZACIÓN,
ENFRIADORAS, VENTILACIÓN, BOMBAS DE AGUA...



descuentos
especiales
para alquiler de
dega temporada



SERVICIOS DE
URGENCIAS



24 h
365 días

7 días/
semana



ENTREGA EN
3 HORAS
EN SEGO

www.tstservicios.com

Madrid | Barcelona | Murgel de Mar | Bilbao | Valencia | Sevilla | Murcia | Casablanca



COMPANY

Beneficiate de los principios
activos de nuestras infusiones



WWW.TCOMPANYSHOP.COM

Nueva secadora de manos dualflow® plus

Con tecnología **ION HYGIENIC**



El especialista en equipamiento para baño colectivo **mediclinics**

Tel.: 934 464 700 - 915 178 566 - E-mail: info@mediclinics.com - madrid@mediclinics.com - Web: www.mediclinics.com